



# ASSEMBLÉE GÉNÉRALE

5 AVRIL 2024





# RAPPORT ANNUEL 2023



# LA MAISON POUR TOUS EN 2023

## MOT DU CA

L'année 2023 a été marquée par l'arrivée de six nouveaux membres au Conseil d'Administration qui ont permis d'impulser une nouvelle dynamique. Grâce au soutien de Baptiste et des anciens administrateurs, ce nouveau conseil a rapidement pu prendre ses marques au sein de la Maison pour Tous.

L'année scolaire 2023/2024 a débuté en force puisque tous nos postes étaient pourvus en septembre 2023.

Le Péri scolaire et le Centre de Loisirs poursuivent leur travail en co-responsabilité. L'investissement de Maxence et Geoffrey a permis d'apporter une réelle stabilité au sein de l'équipe d'animation. Certains jeunes animateurs, soutenus par la MPT, ont même décidé de passer leur diplôme BAFA/DEUST/BPJEPS LTP pour poursuivre l'aventure. Suite à de nombreuses réunions et négociations, la CCVL a renouvelé sa confiance en nous accordant la gestion du Centre de Loisirs Intercommunal TYM pour la période 2024-2026.

L'engagement d'Iris et des jeunes au sein de l'Espace Jeune a permis la mise en œuvre d'un mini camp en auto-financement à Saint-Pierre-de-Boeuf durant l'été 2023. Ce séjour a rencontré un grand succès. Ainsi, de nouveaux projets ont pu émerger pour 2024, toujours portés par des jeunes motivés et soutenus par la structure. En fin d'année 2023, nous avons eu le plaisir d'accueillir Baptiste, alternant en BPJEPS LTP, afin d'enrichir l'action de notre animatrice responsable et le rayonnement de l'espace jeune.

Le pôle activité, mené par Virginie, continue de se développer. Chaque année la danse attire de plus en plus de monde avec 105 adhérents au total en 2024. Le Gala de danse 2023 a été une réussite grâce à des organisateurs investis et motivés. L'expérience sera donc renouvelée le 15 juin 2024. La musique est toujours aussi attractive et nous espérons voir le retour de l'éveil musical à la rentrée prochaine. De nouvelles activités ont aussi fait leur entrée au sein de la MPT et encore beaucoup d'autres sont envisagées pour l'année 2024-2025. La zumba et la pâtisserie cartonnent auprès de nos adhérents. Le pôle activité a encore de beaux jours devant lui.

Amélie, notre animatrice-responsable Ludothèque, a pu profiter d'une formation tout au long de l'année. En ce début 2024, elle a obtenu son diplôme de ludothécaire avec succès. Cette formation lui a apporté de nombreuses idées pour continuer à développer les activités au sein de la ludothèque, accompagnée de nouveaux bénévoles. La ludothèque promet de beaux projets pour l'avenir.

## MOT DU CA

La MPT continue de développer son action avec dynamisme, en transversalité et au-delà des murs avec ces différents événements : Graff sur le transformateur de la Maison Médicale de Thurins, Espace Game au barrage de Thurins (avec le Groupe de Recherche Historique), la Bourse aux jouets, une journée bien-être, le Festival Décibels (avec le Fief), etc. Et encore beaucoup d'autres événements qui fleuriront dans les mois et années à venir...

Le conseil d'Administration remercie encore un fois l'investissement de toute l'équipe salariée de la MPT mais aussi les différents bénévoles présents au quotidien et lors des diverses manifestations, sans qui tout cela ne serait pas possible. Année après année, l'équipe permanente démontre ses capacités à s'investir, créer, évoluer et s'adapter et nous leur en sommes reconnaissant.

Nous remercions aussi les différents partenaires qui nous font confiance, nous soutiennent et nous confient des missions de service public. En premier lieu, la Mairie de Thurins et la CCVL, mais aussi les autres partenaires institutionnels tels que la CAF, la MSA, le Département du Rhône, l'État et le Crédit Agricole, etc.

Le Conseil d'Administration, toujours en quête de nouvelles idées, vous attend et vous accompagnera pour que vous puissiez trouver votre place au sein de la grande famille de la Maison Pour Tous !

# MAISON POUR TOUS

791 ADHÉRENTS  
514 FAMILLES

Ludothèque

TYM

Activités de  
loisirs

Espace Jeunes

Périscolaire



## Nombre d'adhérents depuis 3 ans

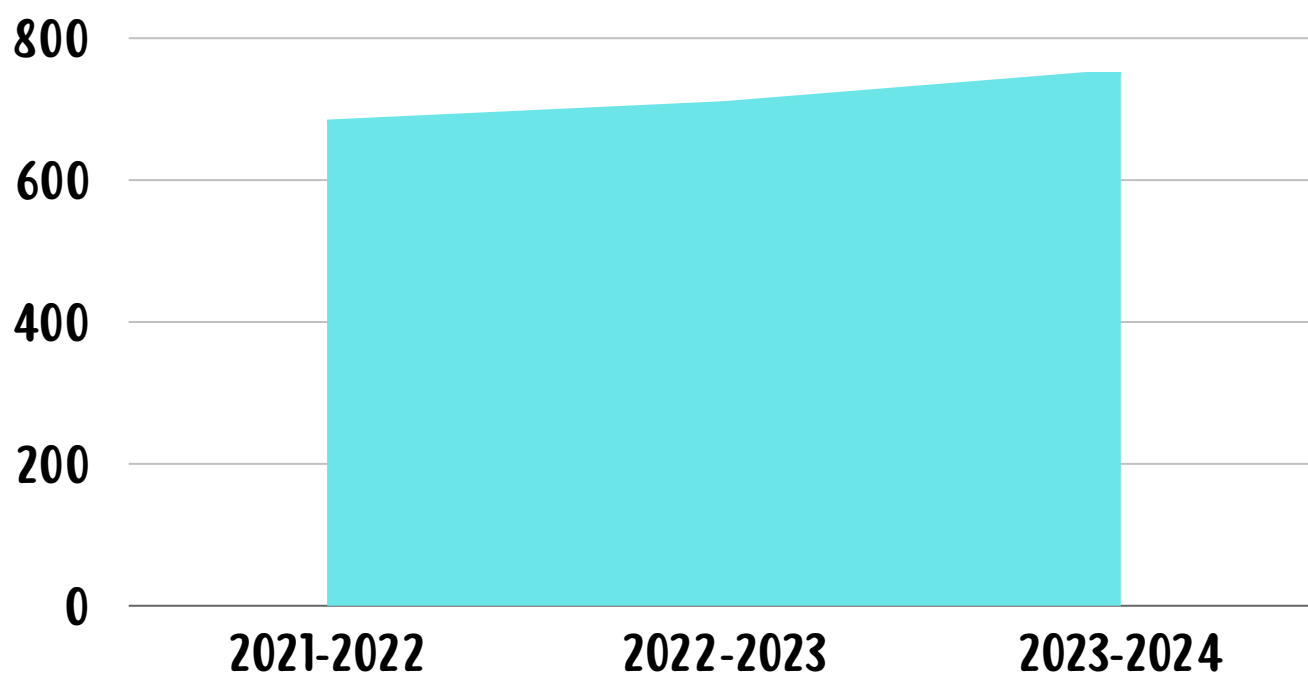

## Adhérents par commune en 2023

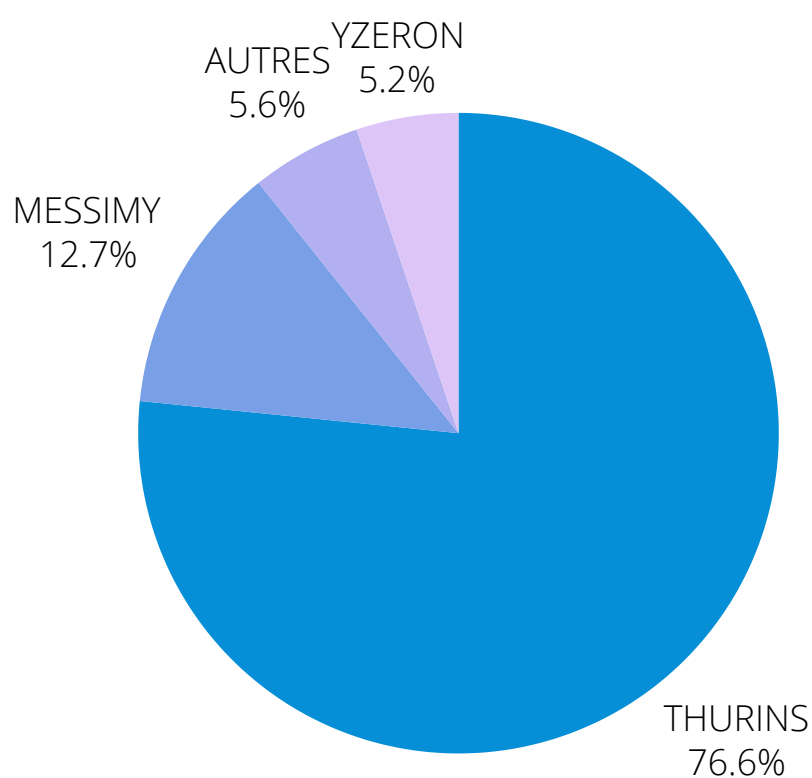



# ACTIVITÉS DE LOISIRS

372 ADHÉRENTS

Musique

Guitare, batterie, chant,  
piano, violon, éveil  
musical, chorale

Culturel et  
artistique

Photos, peinture sur  
porcelaine

Sport et  
bien être

Pilates, stretching, CAF, gym  
douce, cardio boxe, aikido, aiki  
taïso, danse, yoga, basket,  
sophrologie

cycle  
stage

Scientifique, œnologie,  
dessin ateliers créatifs,  
graff, saison Zen

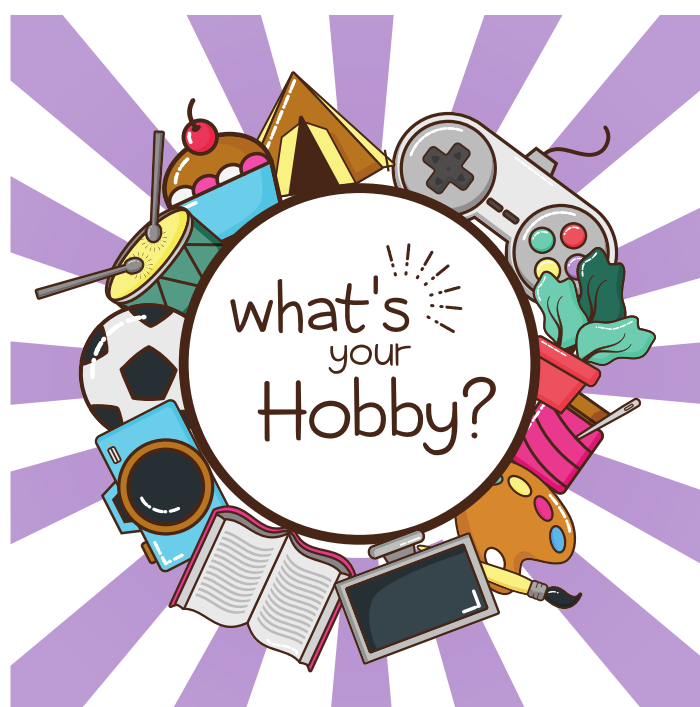

### Évolution du nombre de participants aux activités 2021 - 2024

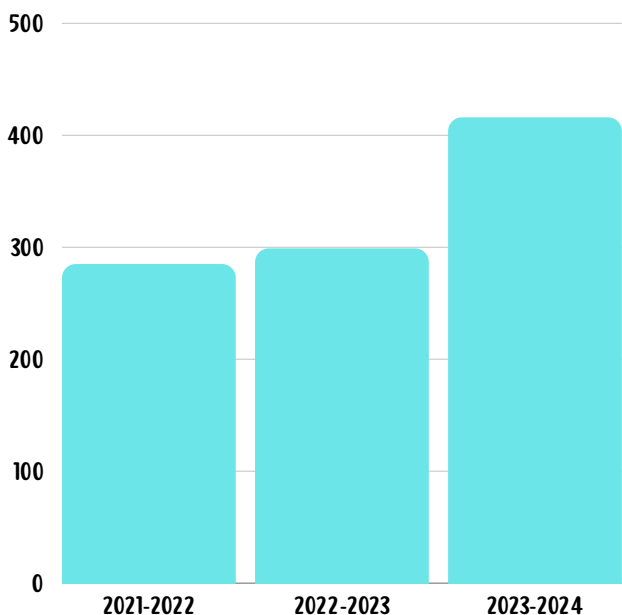

### Adhérents Activités par commune en 2023

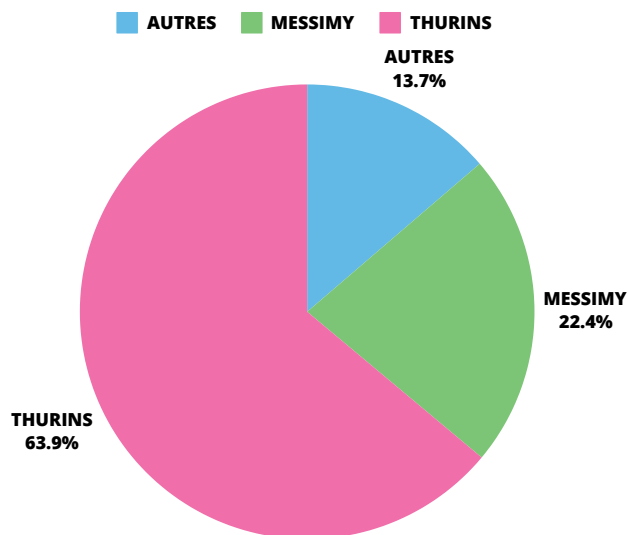

### Nombre d'adhérents par âge et par sexe pour les activités de loisirs

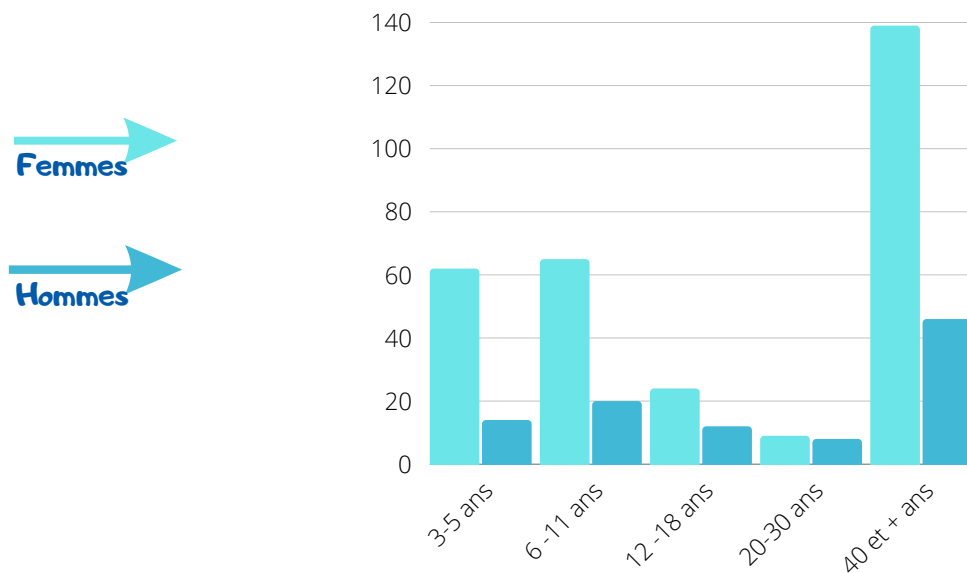



## Nos stages et événements

### En 2023 ....

- Journée bien être
- Résidence artistique
- Loto des Jeunes
- Bourse aux jeux/jouets
- Bœufs musicaux
- Gala de danse ...



**Carnaval** : Mardi 21 février 2023, les écoliers de la Commune se sont tous rassemblés sur le stade après avoir déambulés dans le village. L'évènement est co-construit avec les écoles privées et publique et les associations de parents d'élèves.

**Journée Bien être**: La 1ère édition de cet évènement a eu lieu le samedi 18 mars 2023.

Une cinquantaine de personnes sont venues profiter d'ateliers yoga adultes et enfants, méditation, autohypnose, salle sensorielle, kokedama, fabrication de cosmétique ... Petits et grands ont pu profiter de cette journée détente.

**Concert Bœuf musical** : Le 24 mars 2023, 100 personnes sont venues écouter la quarantaine de musiciens du Pôle Musique. La Buvette a été assurée par l'Espace Jeunes au profit du séjour estival autofinancé.

**Concert du Pôle Musique** : Le samedi 10 juin, le Pôle Musique a présenté son spectacle de fin d'année sous le chapiteau de la mairie. Tous les adhérents du pôle musique ont pu participer, ce spectacle a rencontré comme chaque année un vif succès auprès des familles .

**Loto des jeunes** : Le 11 juin 2023 s'est tenu le loto porté par les jeunes de l'EJ. Une centaine de personnes étaient présentes pour jouer et remporter les lots des nombreux partenaires.

Les bénéfices ont permis de financer une partie du minicamp d'été pour 7 jeunes garçons.



## Nos évènements

**Gala de danse :** Samedi 14 juin 2023 "Thurins Music Awards" a mené les danseuse de la MPT à la Salle Intervalle. Environ 95 danseurs ont présenté le travail de l'année réalisé par Virginie Raso, notre animatrice Danse. Environ 350 personnes ont pu assister au spectacle et une 20 de bénévoles ont participé à cet évènement.



**Fête de la musique :** Le samedi 24 juin 2023, La MPT a organisé avec la Mairie de Thurins la traditionnelle Fête de la Musique sous le Chapi. Les 250 habitants présents ont pu écouter le travail d'une année du groupe de la MPT "le Bronks" née de l'envie de se réunir en Bœuf musical de plusieurs adhérents de la Maison. Le concert s'est poursuivi par le groupe dynamique de rock "La Mauvaise Pente" !



**Le Festival DECIBELS :** Le Festival de musique DECIBELS est né le 9 septembre 2023 de la volonté de la MPT et du FIEF de mettre leur force en commun pour proposer un évènement festif et culturel sur le village. DECIBELS, c'est 5 organisateurs, 25 bénévoles, 350 participants, 9 musiciens et 1 régisseur avec une programmation éclectique tournée vers la jeunesse du territoire.



## Nos évènements

**Journées du Patrimoine** : La 2e édition des Journées du Patrimoine en partenariat avec le Groupe de Recherche Historique avait pour objectif de mettre à l'honneur le BARRAGE.

Au programme de cette édition :

Un Escape Game dans le Barrage avec l'aimable autorisation de la Mairie et la participation financière de la MSA a pu être réalisé par la Cie le Cerf-Volant. Les 10 représentations données ont accueilli 87 personnes sur 90 places possibles du 16/09 au 17/09.

Deux expositions ont été accueillies la Médiathèque (Cartes Postales) et à la MPT (photos de l'atelier photo de la MPT) du 16/09 au 20/10.

Une conférence a également été donnée par le Groupe de Recherche Historique à la Médiathèque le 16/09.



**Halloween** : Le 31/10/2023 environ 300 personnes se sont regroupées entre l'école primaire publique et le stade. Un ensemble d'activités étaient proposées : Kamishibai, petits jeux, maquillage, cluedo en partenariat avec Thurins Théâtre, vente de pâtisserie par les conscrits, buvette. La soirée s'est terminée par un spectacle de feu assuré par la compagnie Cessez le feu.



**Bourse aux jouets** : Le 3 décembre 2023, la Bourse aux Jouets a clôturé l'année 2023 avec 17 exposants réunis dans nos locaux dans une belle ambiance joyeuse et ensoleillée.



**Sans oublier les soirées jeux, les cinés-familles, le ciné-cliché, les après-midis rétrogaming à la Médiathèque et tous les bons moments passés ensemble !**



## ESPACE JEUNES

### FONCTIONNEMENT

Cette année, l'équipe d'animation de l'Espace Jeunes était composée de janvier à septembre d'Iris (animatrice responsable EJ). Le secteur a accueilli Baptiste, alternant BPJEPS depuis septembre 2024.

### ACTIONS 2023

Le Projet de l'EJ Itinérant initié en 2021 s'est poursuivi en 2023 avec l'implication des MJC de Vaugneray, Brindas et la MPT de Thurins. Le format a évolué pour se conformer aux besoins actuels. Une après-midi au sein de chaque ville a été envisagé et réalisé à Brindas et Thurins. La participation étant faible en 2023 une réflexion pour une version plus festive est en réflexion pour 2024.

Le minibus a été customisé grâce au financement de la MSA.

Les séances de prévention "ciné cliché" se sont déroulées aux collèges de Brindas et Saint-Martin en Haut sur le thème de l'égalité homme/femme.

En 2023, l'Espace Jeunes a réalisé un séjour au ski ainsi qu'un minicamp autofinancé en juillet grâce notamment au loto et à une vente de brioche sur le marché de Thurins.



## FRÉQUENTATION

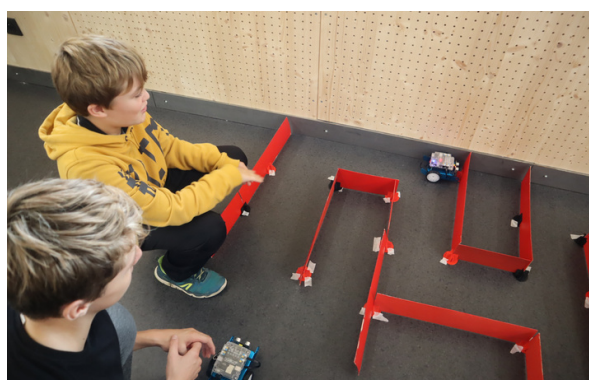
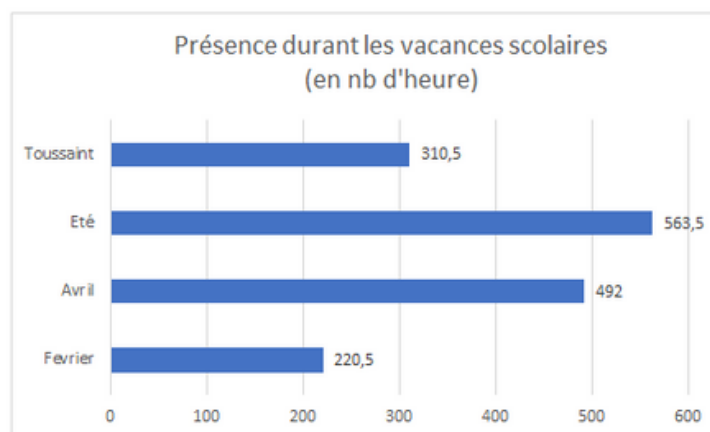
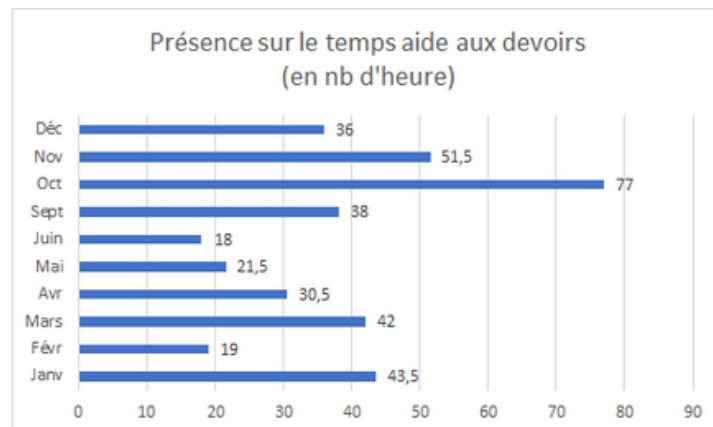
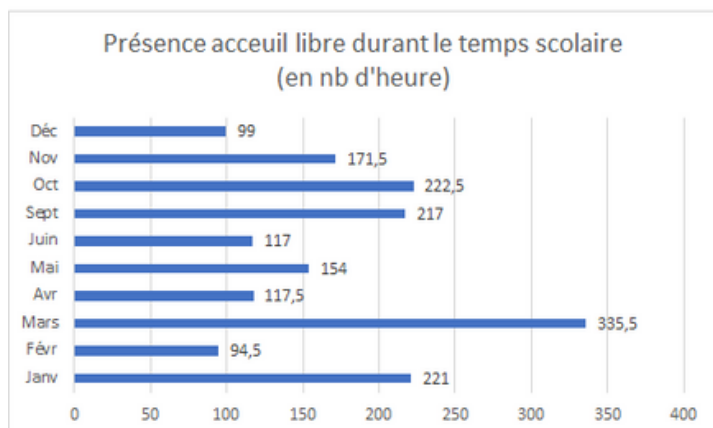

## PARTENARIATS

Partenaire privilégié de l'Espace Jeunes, la Mairie de Thurins finance le fonctionnement et suit le déroulé des actions par la mise en place d'un Comité de Pilotage.



La Communauté de Communes des Vallons du Lyonnais accompagne l'Espace Jeunes en étant un espace ressource et en mettant en place des groupes de travail sur diverses thématiques (printemps sans discrimination, prévention des risques,...). Elle apporte son soutien pour la réalisation de projets.

Le Réseau des animateurs de l'Ouest Lyonnais est un regroupement d'animateurs jeunesse souhaitant développer des projets ensemble ou mettre en place des activités en commun.



Le R2AS réunit les animateurs jeunesse pour soulever des problématiques communes et met en place des formations à destination des professionnels.

La CAF du Rhône est un partenaire important de notre accueil. Elle nous conseille et nous appuie financièrement pour le bon fonctionnement de nos actions et la mise en place de projets.



## PERSPECTIVES POUR 2021

2 séjours en collaboration avec les MJC des territoires limitrophes

Ciné-cliché sur le thème des effets de groupe

Analyse de la Pratique pour les animateurs jeunesse du réseau RAOUL

Chantiers jeunes en collaboration avec la CCVL

Initiation d'un projet en autofinancement



## PÉRISCOLAIRE

La direction du périscolaire est assurée par Geoffrey et Maxence.

Le périscolaire couvre l'accueil des écoles publique et privée.

L'équipe est constituée de 9 animateurs professionnels qui s'investissent quotidiennement au bon fonctionnement de ce service communal géré par la MPT de Thurins. Les animateurs sont répartis sur les différents temps du matin, midi et soir selon les besoins.

La progression des effectifs est plutôt stable entre les années scolaires 2022/2023 et 2023/2024. La période de janvier à avril 2023 a été marquée par des absences prolongées d'animateurs et un poste manquant sur le périscolaire midi et soir. L'équipe s'est stabilisée à partir d'avril 2023 et des recrutements en juin ont permis d'aborder la rentrée 2023/2024 en toute sérénité avec une équipe complète.

En effet, l'arrivée de nouveaux habitants sur la commune a eu pour conséquence l'ouverture de deux classes sur la Commune à la rentrée 2022/2023. Une classe à l'école "les Veloutiers" (primaire publique) et une classe à l'école "Le cerf-Volant" (maternelle publique). Le périscolaire, qui certains soirs, accueillent 1/3 des enfants scolarisés a vu ses fréquentations augmentées, puis se stabiliser depuis.

### Nombre d'enfants inscrits au Périscolaire

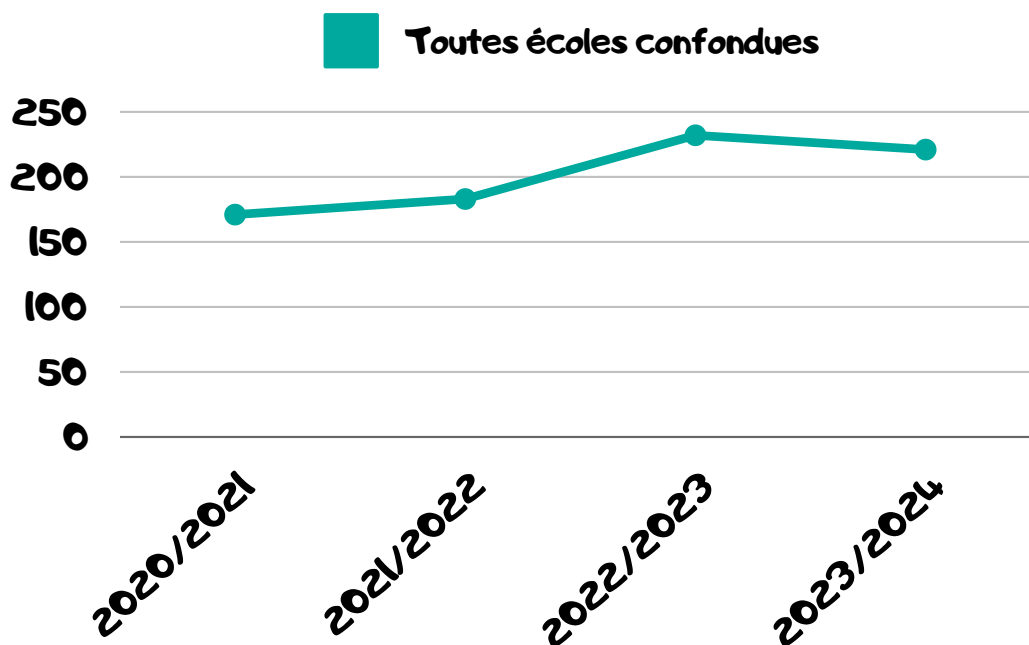

## Nombre d'heures CAF par tranche d'âge

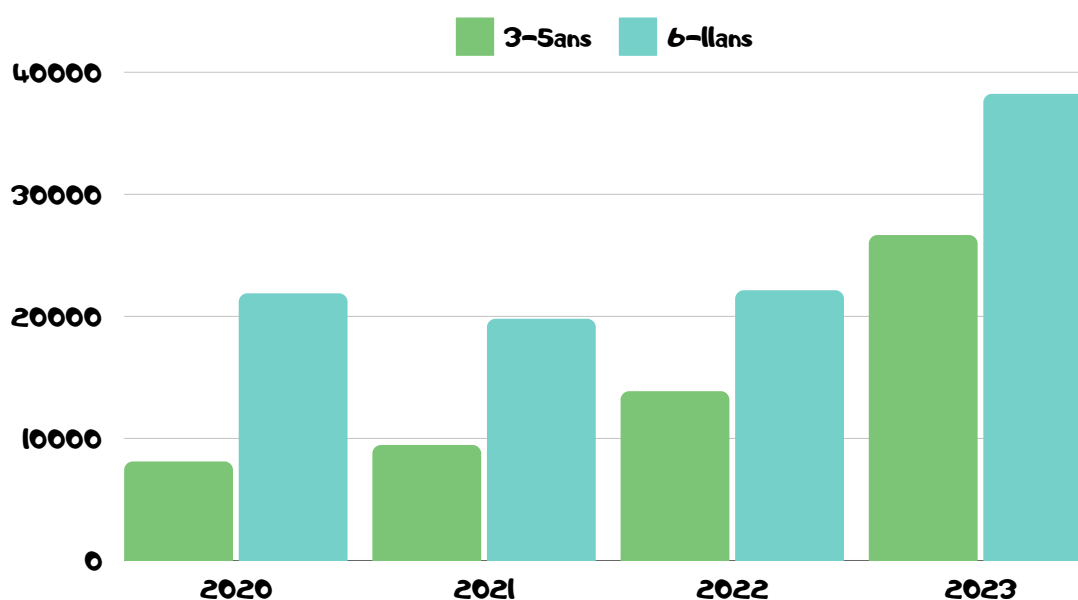

L'équipe du périscolaire réalise toute l'année des animations en proposant un programme d'activité sur le temps de midi et portent des actions comme :

- **Le Projet de Ciné Cliché** porté par les MJC/MPT de l'Ouest de Lyonnais. Celui-ci a pu être déployé dans chacune des écoles autour de l'égalité filles/garçons. Les 3 séances ont permis d'aborder ce sujet important en complémentarité avec les enseignants.
- **Le Carnaval** en partenariat avec les écoles publique et privée est un temps de partage pour l'ensemble des écoliers.







## CENTRE DE LOISIRS "TYM"

A l'image des mercredis, les recrutements de fin de saison 2022/2023 ont permis d'aborder la rentrée sereinement, l'équipe était au complet (6 animateurs) en septembre et l'est toujours aujourd'hui.

Concernant les vacances scolaires, un vivier conséquent d'animateurs a été constitué sur l'année 2022/2023, ce qui facilite beaucoup les recrutements sur les périodes de vacances. Les dispositifs de financements BAFA de la CCVL nous permettent aussi de former une partie de ces animateurs. Une animatrice a terminé son cursus BAFA en octobre 2023 et 4 animatrices iront en formation BAFA "base" en avril 2024.

Le passage du dernier contrat d'engagement éducatif en contrat à durée indéterminée intermittent permet de stabiliser l'équipe.

Les temps forts et projets de l'année 2023 :

- 09/02 : Intervention de la compagnie de marionnettistes "Patamouss", présentation du spectacle "le chevalier d'estragon" pour toutes les tranches d'âge.
- 13/04 : Intervention d'un observatoire mobile pour les enfants de 5 à 12 ans.
- 20/04 : Spectacle dans le cadre du festival "un mouton dans le ciel" organisé par la Fabrik pour tous les enfants du centre de loisirs.
- 30/06 : Première mise en place d'une soirée "portes ouvertes"
- Du 28/08 au 01/09 : Première ouverture sur le mois d'août pour le CL TYM.
- 13/12 : Spectacle "Quel cirque" par la compagnie "Bistanclac" pour toutes les tranches d'âge.
- Construction d'un partenariat des centres de loisirs intercommunaux gérés par les MPT de Thurins, MJC de Brindas, MJC de Vaugneray et MJC de Brindas.



## Nombre d'enfants inscrits CL Intercommunal TYM

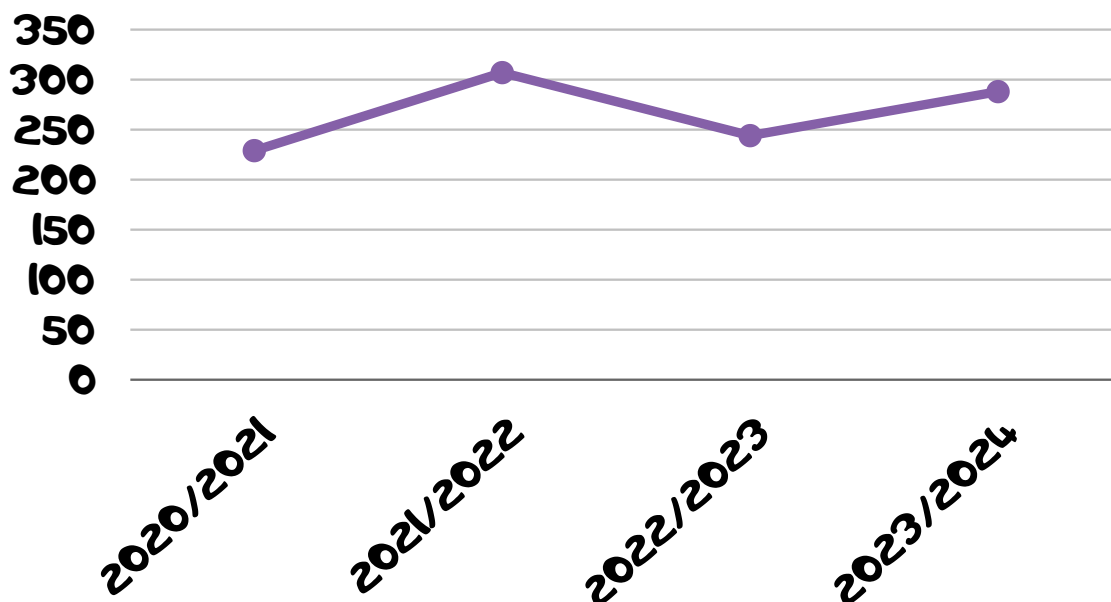

## Nombre d'heures CAF par tranche d'âge mercredis



## Nombre d'heures CAF par tranche d'âge vacances scolaires

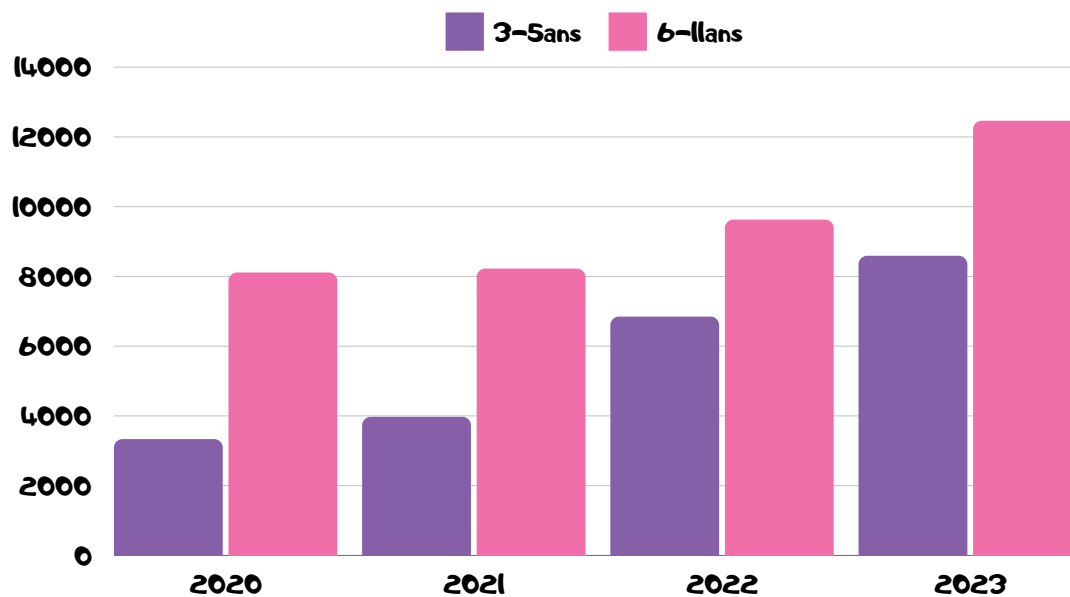

## SECTEUR LUDOTHÈQUE



La ludothèque offre un temps de loisir de proximité aux familles avec enfants autour du plaisir à jouer ensemble. Elle propose :

- du jeu libre sur place
- du prêt
- des Soirées Jeux
- des Cafés Parents



La ludothèque mène des animations en partenariat ou prestation avec des collectivités du territoire  
Pour 2023 :

- accueil du RAM de Messimy  
9 matinées - convention de partenariat
- accueil du TYM, sur demande de l'ACM  
ou proposition de la ludothèque
- 7 animations, école Les Chemins de Saint-Jacques  
prestation
- 1 animation à la médiathèque - après-midi rétro-gaming  
échange de compétence
- 1 animation extérieure  
Goûter de l'Association des Parents de l'École Publique



**Total sur la période :**

2 525 personnes accueillies

Adhérents (famille)

Saison 2022/2023 : 42 adhérents

Soit environ 140 usagers

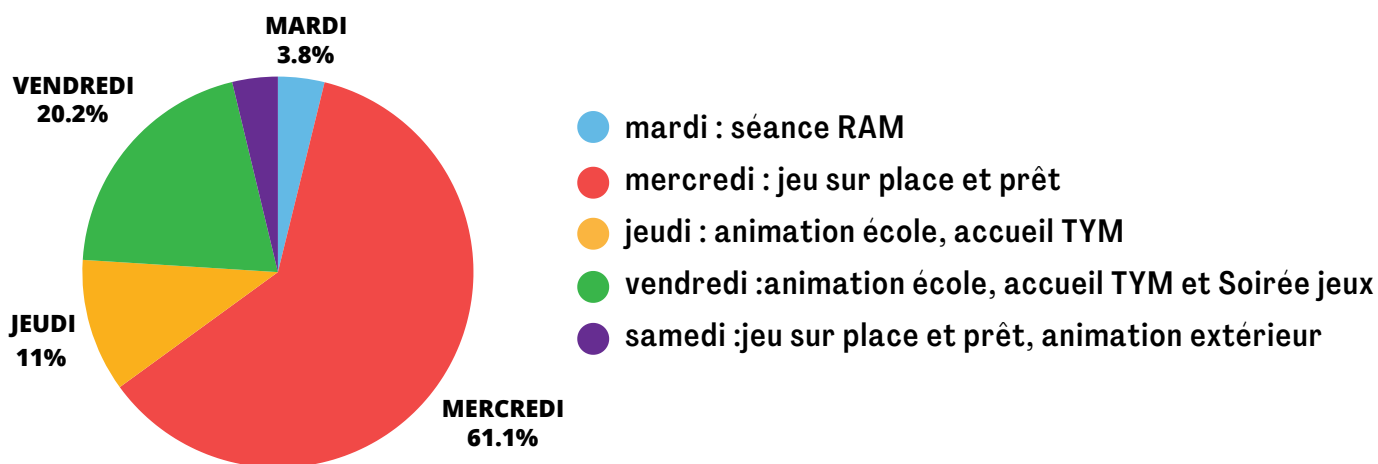
**Répartition de la fréquentation par jours de semaine**

L'accueil tout public est surtout fréquenté le mercredi matin.

Un sondage, effectué au dernier trimestre 2023 met en évidence un pic de fréquentation entre 10h00 et 11h30 : jusqu'à 30 personnes, enfants et parents, jouent et échangent.

Depuis septembre 2023, cette fréquentation est moins dépendante des activités culturelles et de loisirs des familles. Celles-ci ont investi la ludothèque, elles y ont des habitudes de partage et participent à la vie du lieu.



Le prêt est un service très utilisé. Il concerne aujourd'hui les jeux avec règles, dits jeux de société ou de plateau, et quelques puzzles

Les adhérents apprécient la découverte de jeux sans forcément les acheter. Ces emprunts permettent de vivre des temps ludique en famille et entre amis.

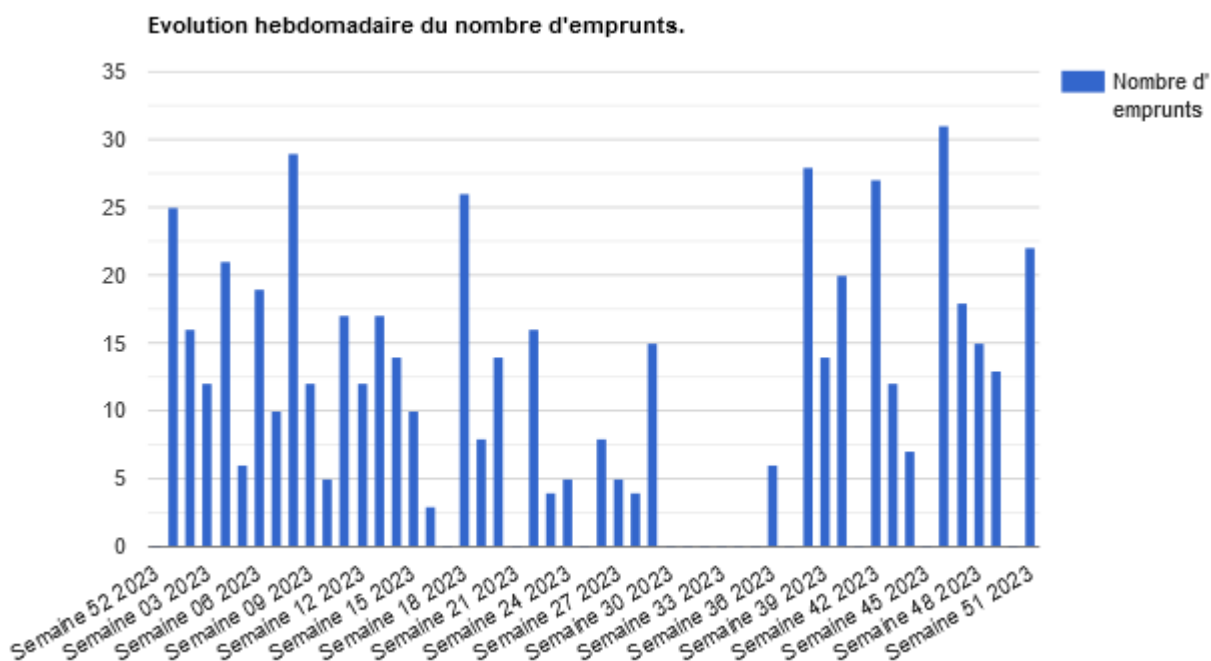

Des armoires sur roulettes ont été livrées en décembre. Elles servent pour le rangement des jeux avec des règles et de cloisons entre les différents espaces de jeux.

Elles seront également un outil à la classification.

Cet achat a pu être finalisé grâce au soutien de la MSA.



La ludothèque, c'est aussi des bénévoles :

- mercredi matin lors de l'accueil du public (période scolaire)
- 1 vendredi/mois lors des soirées jeux
- en soirée pour 4 Commissions Ludothèque

Su une année, cet investissement correspond à :

- 295h
- 16% d'un ETP

Leurs missions :

- mettre en place et ranger (accueil tout public, soirée jeux)
- enregoirer les prêts et retours
- vérifier les jeux
- noter la fréquentation
- remettre en état le prêt à jouer (jeu libre sur place)
- conseiller et expliquer des jeux de règle
- soutien à la réflexion



**Et pour 2024 ...**

- Partenariat avec la médiathèque : Nuit de la lecture, animation jeux
- Forum de la parentalité, 23 mars 2024 (CCVL)
- Classification et étiquetage du fonds de jeux et jouets
- Prêt progressif de jouets
- Ateliers participatifs de créations de décors et accessoires pour les espaces de jeu symbolique, dit d'imitation et figurines.

# AFFILIATIONS ET PARTENARIATS

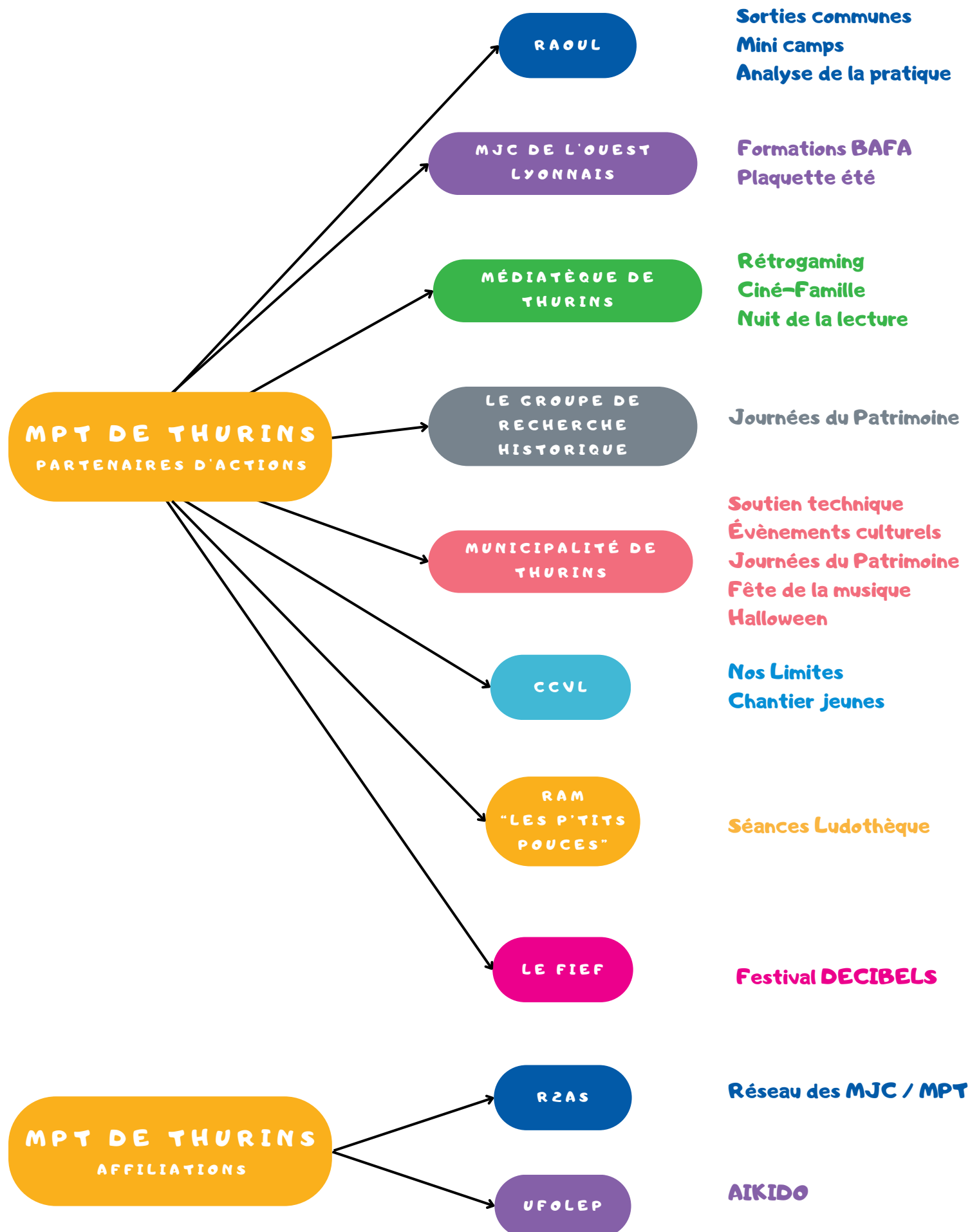



# PARTENAIRES FINANCIERS

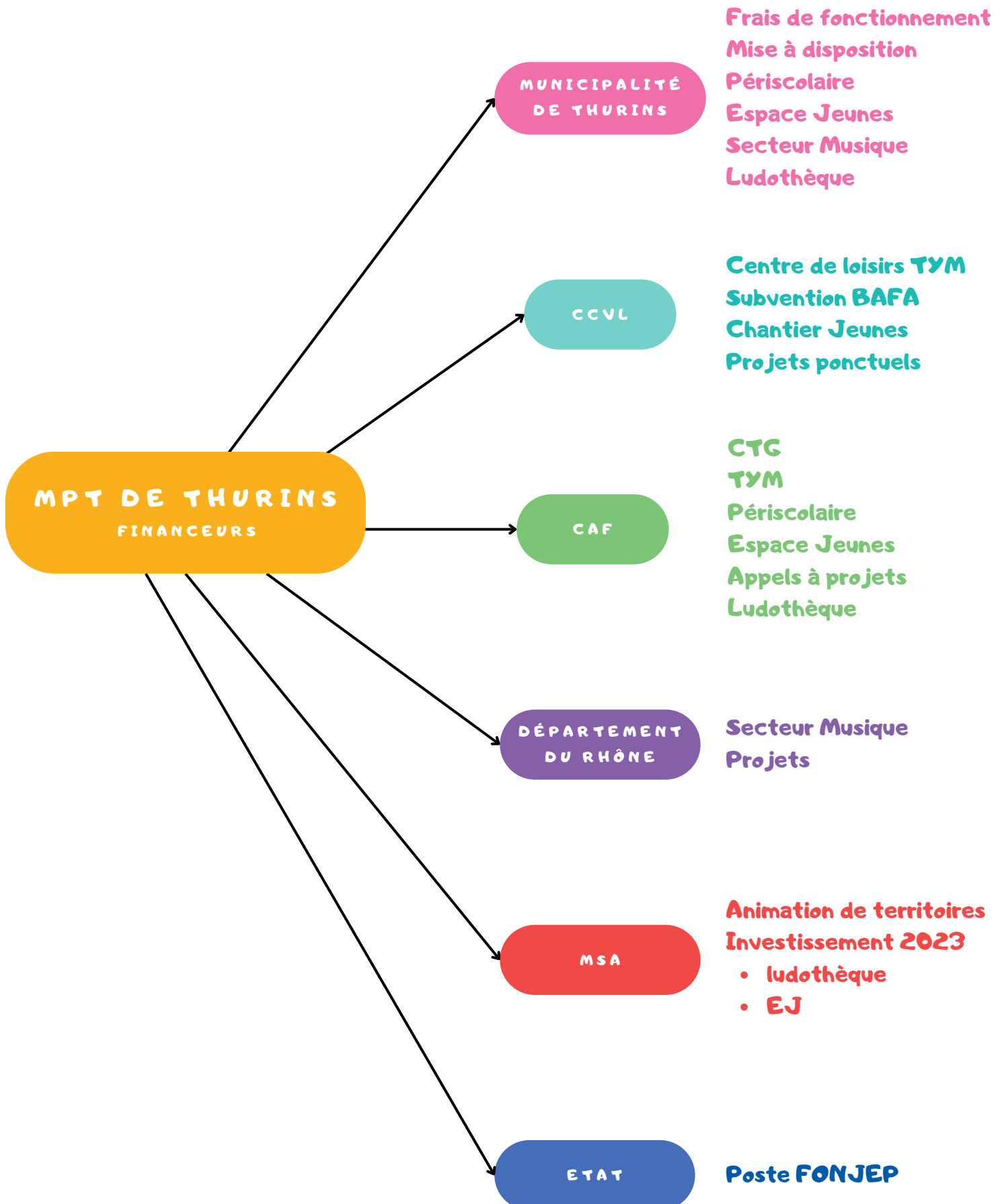

# RAPPORT FINANCIER

## Bilan Financier

### Préambule

Le rapport financier de cette année 2023 fait ressortir un léger excédent global de **730.51 euros**.

Plusieurs points à aborder qui nous paraissent essentiels à la compréhension de ce rapport financier :

- **Activités de loisirs** : La crise du COVID-19 est désormais loin derrière nous. Le secteur est en excédent de **9 359.53€**, dû en grande partie à des frais de fonctionnement que nous n'avons pas imputés sur ce secteur (administratif, personnel, etc.).
- **Évènements** : L'ensemble des évènements et stages suivants le Concert du Pôle Musique, le Ciné cliché, Halloween, Journées du Patrimoine, Décibels, etc. sont excédentaires de **690.90€**.
- **Gestion Administrative** : Ce secteur est déficitaire de **-21 750.80€** de par sa nature de fonction support.
- **Ludothèque** : Ce secteur de la MPT est désormais bien implanté et continue sa stratégie de développement avec l'acquisition de nouveaux meubles et la certification de Ludothécaire d'Amélie entamé en avril 2023. Le déficit s'établit en 2023 à **- 6 941.69€**.
- **L'Espace Jeunes** : Le financement d'un poste Coopérateur en 2023 par la CAF d'un montant de 12 000€ génère un excédent de **19 372.57€**. Ce financement permet de voir la pérennité du poste d'animateur alternant en binôme assuré dans le temps.

### Comparaison sur 3 années

	2021	2022	2023	Variation 2022 / 2023
Produits et subventions	397 528	495 427	583 403	+ 17.75%
Charges	403 266	496 211	582 672	+ 17.42%
Excédent (ou déficit)	- 5 738	- 784.70	+731	+ 7.35%
Ratio Excédent (ou déficit) /Produits	-1.43%	- 0.16%	+0.12%	

### Comparaison des bilans au 31.12

	2021	2022	2023
<b>ACTIF</b>			
Immobilisations	28 172	41 852	31 461
Stocks	-	-	-
Créances	12 950	19 766	12 546
Charges constatées	2 023	1 395	2 431
Trésorerie	272 768	172 242	190 888
<b>TOTAL</b>	<b>344 646</b>	<b>285 329</b>	<b>347 489</b>
<b>PASSIF</b>			
Fonds associatifs	119 565(*)	124 841(**)	121 073 (***)
Résultat de l'année	- 5 738	- 785	731
Provisions pour charges	58 347	58 520	62 519
Fonds dédiés	82 105	46 101	85 150
Produits constatés d'avance	44 462	52 810	61 373
Dettes	45 905	44 935	48 834
<b>TOTAL</b>	<b>344 646</b>	<b>327 181</b>	<b>378 950</b>

(\*) dont 7 000€ de subvention d'investissement // (\*\*) dont 18 798€ de subvention d'investissement

(\*\*\*) dont 14 300€ de subvention d'investissement

	Activités	Événements	Espace Jeunes	TYM/ Périscolaire	Ludothèque	Structure administrative
2021	-6 794.11 (**)	-2 292.16	85.83	0 (***)	-3 326.67	6 589.41
2022	6 654.49	81.18	4 391.79	0 (***)	- 2 727.44	- 8 952.04
2023	9 359.53	690.90	19 372.27	0 (***)	- 6 941.69	- 21 750.80

### Contribution (différence recettes– charges) par centre d'activités

(\*\*) = y compris 16 430.97€ d'avoirs covid imputés sur 2021

(\*\*\*) = Après prise en compte d'un reversement d'un excédent de 13 296.62 à la CCVL pour le TYM et de 27 538.31€ à la Mairie pour le Périscolaire. **Le coût réel du TYM pour la CCVL s'élève à 21 703.38€ et celui du Périscolaire pour la Mairie de Thurins à -1 010.31€.**

### Activités et Évènements

	ACTIVITÉS		ÉVÈNEMENTS/ STAGES
	Musique	Sportives & artistiques	
<b>Combien</b>	9	24	14
<b>Qui</b>	6 intervenants (prestataires ou salariés)	17 techniciens d'activités (salariés, prestataires ou bénévoles)	Salarié(e)s, bénévoles, Techniciens d'activités, animateurs... Partenaires : MJC Ouest Lyonnais, CCVL, Conseil départemental, Médiathèque, Mairie et d'autres associations
<b>Nbe adhérents</b>	72 adhérents	356 adhérents	Moyenne difficile à estimer car différente en fonction des évènements
<b>Cotisation, recettes, buvettes, participation</b>	45 669.33	70 122.12	8 685.71
<b>Subventions</b>			
<i>Mairie</i>	2 200.00		2 000.00
<i>CCVL</i>			
<i>Département</i>	5 200.00		
<i>Région</i>			
<i>CAF</i>			
<i>MSA</i>			2 000.00
<i>FONJEP</i>			
<b>Dépenses</b>	52 295.56	78 707.88	11 994.81
<b>Solde brut</b>	773.77	8 585.76	
	<b>9 359.53</b>		<b>690.90</b>

Administratif

	Gestion administrative, financière, gestion du personnel, communication...	Ludothèque
<b>Combien</b>	/	35 familles adhérentes et 50 personnes par Soirée jeux
<b>Qui</b>	Direction B. AYEL Secrétariat V. BOUTIGNY	Anim. Responsable A. PARTAKELIDIS
<b>Nbe salariés</b>	Total MPT 30 salariés par mois, 59 salariés en 2023 (soit 13 ETP)	1 salarié
<b>Cotisation, recettes, buvettes, participation</b>	23 203.36	6 631.97
<b>Subventions</b>		
<i>Mairie</i>	50 000.00	4 555.00
<i>CCVL</i>		
<i>Département</i>		
<i>Région</i>		
<i>CAF</i>		8 156.00
<i>MSA</i>		5 000.00
<i>FONJEP</i>	7 107.00	
<b>Dépenses</b>	102 061.16	31 284.66
<b>Solde brut</b>	- 21 750.80	- 6 941.69
	<b>-21 750.80</b>	<b>-6 941.69</b>

### Les Accueils Collectifs de Mineurs

	<b>TYM</b>	<b>EJ</b>
	<b>Accueil Collectif de Mineurs inter-communal (Thurins, Yzeron et Messimy) Mercredi et vacances petites vacances et 3 sem. juillet + 1 sem. Août (Hors Noël) Enfants de 3 à 12 ans</b>	<b>Accueil Collectif de Mineurs (Mercredis, vendredis, samedis et vacances) + Aide aux devoirs (Mardi/Jeudi) Jeunes de 11 à 17 ans</b>
<b>Combien</b>	84 journées (mercredis et vacances)	180 jours
<b>Qui</b>	<b>Co-Direction</b> G. Perdrix M. VIVERT <b>Animation</b> 6 animateurs(trice) mercredi/vacances 8 animateurs (trices) en juillet/août	<b>Anim. Responsable</b> I. MARTIN <b>Animation</b> B. SULTER (BP JEPS) à partir de sept
<b>Nbe adhérents et/ou salariés</b>	308 enfants	75 adolescents
<b>Cotisation, recettes, buvettes, participation</b>	116 162.59	22 234.75
<b>Subventions</b>		
<i>Mairie</i>		37 200
<i>CCVL</i>	36 208.00	
<i>Département</i>		
<i>Région</i>		
<i>CAF</i>	50 948.25	23 288.52
<i>MSA</i>	691.04	2 144.72
<i>ASP</i>	10 000.06	2 000.00
<i>FONJEP</i>		
<b>Dépenses</b>	200 713.32	67 495.42
<b>Solde brut</b>	13 296.62	19 372.57
<b>Remboursement excédent</b>	13 296.62	0
	<b>0,00</b>	<b>19 372.57</b>

	<b>PÉRISCO</b>
	<b>Accueil Collectif de Mineurs</b> <b>(Lundis, mardis, jeudis et vendredis)</b> <b>Enfants de 3 à 12 ans</b>
<b>Combien</b>	432 séances
<b>Qui</b>	<b>Co-Direction</b> G. PERDRIX M. VIVERT <b>Animation</b> 7 animateur(trice)s + 1 mis à disposition par la mairie
<b>Nbe adhérents et/ou salariés</b>	236 enfants
<b>Cotisation, recettes, buvettes, participation</b>	58 659.91
<b>Subventions</b>	
<i>Mairie</i>	26 528.00
<i>CCVL</i>	
<i>Département</i>	
<i>Région</i>	
<i>CAF</i>	47 208.23
<i>MSA</i>	489.84
<i>ASP</i>	
<i>FONJEP</i>	
<b>Dépenses</b>	105 347.67
<b>Solde brut</b>	27 538.31
<b>Remboursement excédent</b>	27 538.31
	<b>0,00</b>

### Pour conclure

La Maison Pour Tous sort de cette année 2023 avec un résultat légèrement positif (+730.51 euros). Par contre, les budgets analytiques de la MPT deviennent moins lisibles :

- **Le Fonctionnement** enregistre un déficit de - 21 750.80€ en constante augmentation (Charge de personnel)
- **L'Espace Jeunes** est largement excédentaire de + 19 372.57€ grâce au financement CAF d'un poste de coopérateur (+ 12k€).
- **Le Périscolaire Communal** enregistre des produits 2023 en augmentation conséquente :
  - Participation des familles +12k€. L'augmentation s'explique par un recours accru de ce service et l'ouverture en septembre 2022 de 2 nouvelles classes.
  - La Prestation de service ordinaire (PSO) de la CAF a bondit de +17k€ en correspondance avec l'augmentation de fréquentation des temps d'accueil et d'un changement de calcul de la CAF sur la pause méridienne.

Globalement, le Périscolaire Communal enregistre une situation inédite avec un remboursement de l'excédent supérieur à la participation de la Mairie de Thurins de +1k€.

- Par ailleurs, la MPT de Thurins continue de développer ses évènements phares (Gala de danse, Halloween avec la participation de Thurins Théâtre, Concert du Pôle Musique, Bœuf Musical, Journée du Patrimoine en partenariat avec Le Groupe de Recherche Historique, Fête de la Musique en partenariat avec la Mairie, etc.) et développe de nouveaux évènements (Journée Bien-être, Festival Décibels en partenariat avec le FIEF, Bourse aux jouets, etc.).
- Enfin, la MSA a permis à la MPT d'investir dans de nouveaux équipements (7k€ en 2023) : Covering Mini-bus, Mobilier Ludothèque, etc.

### **Les perspectives économiques et financières pour l'année 2024 :**

- Les négociations avec le CCVL pour la gestion du Centre de Loisirs Intercommunal TYM (2024-2026) ont permis d'établir un prix de marché à 40k€ par an permettant de terminer la structuration de l'équipe des mercredis (4 animateurs CDII et 2 alternants) et ainsi favoriser la stabilité de l'équipe.
- La MPT verra croître les déséquilibres entre les secteurs nuisant à la bonne compréhension de sa comptabilité analytique en interne et possiblement avec certains partenaires financiers.
- La MSA sera de nouveau solliciter avec « Grandir en Milieu Rural » pour soutenir les besoins en investissement de la MPT (matériel Ludothèque, Matériel scénique, etc.)



	CHARGES	BP 2024
<b>60</b>	<b>ACHATS</b>	43156
604000	Achat prestations	27490
606110	Carburant	535
606200	Fournitures goûter / boissons	1000
606300	Fourniture entretien & petit équipement	750
606400	Fournitures administratives	2200
606800	Fournitures d'activités	6781
607100	Alimentation-Boisson-Revente	2900
608100	Transports liés aux activités	1500
<b>61</b>	<b>SERVICES EXTERIEURS</b>	21079
611000	Sous traitance Goûters + restauration août	6747
613510	Location matériel	3060
615200	Entretien locaux	500
615600	Maintenance informatique	2650
615610	Hebergement logiciel Paies	2160
616100	Assurances	5962
<b>62</b>	<b>AUTRES SERVICES EXTERIEURS</b>	44611
622600	Honoraires Commissaire aux Comptes	4000
622610	Honoraires Expertise Comptable	4932
622620	Honoraires Paies	5629
622630	Honoraires Organisme de formation	16720
623000	Publicité - communication	1500
625000	Déplacements mission reception	1961
625110	Déplacements formation	3024
625700	Réceptions	670
626000	Frais postaux	222
626200	Frais internet et téléphonie	2224
627000	Services bancaires	1389
628000	Cotisations non statutaires (ufolep /Hexopée)	730
628100	Cotisations statutaires	1610
<b>63</b>	<b>IMPOTS ET TAXES</b>	5990
633300	Uniformalion	5990
<b>64</b>	<b>CHARGES DE PERSONNEL</b>	461150
641010	Salaires brut permanents	186235
641030	Salaires brut animateurs Activités de Loisirs	50690
641050	Salaires brut animateurs ACM	145680
641200	Provisions congés payés	0
641400	Indemnités et avantages divers	350
645100	Charges Patronnales	75701
645200		
645300		
645400		
645800	Provision sur CP	0
647400	Pharmacie	200
647500	Médecine du travail	2295
<b>65 - 66</b>	<b>AUTRES CHARGES DE GESTION COURANTE</b>	250
651600	Redevance - droits d'auteur	250
<b>67</b>	<b>CHARGES EXCEPTIONNELLES</b>	0
671100	Charges exceptionnelles sur opération de gestion	0
<b>68</b>	<b>DOTATIONS AMORT. &amp; PROV.</b>	9921
681100	Dotations aux amortissements	9921
<b>6</b>	<b>TOTAL CHARGES</b>	586157

	<b>PRODUITS</b>	<b>BP 2024</b>
<b>70</b>	<b>PRODUITS DES ACTIVITES</b>	358370
706110	Participation aux activites (loisirs)	73834
706120	Participation TYM	79500
706231	Prestations de service CAF Extrascolaire	16116
706232	Prestations de service CAF Péri-scolaire	44474
706233	Bonification Plan Mercredi	3556
706234	Participation MSA ALSH	1840
706300	Participation Espace Jeunes	5200
706350	Participation Péri-scolaire	44500
706351	Prestation CCVL TYM	40000
706352	Prestation Mairie Thurins Péri-scolaire	36500
706500	Recettes Buvette/spectacle	5750
706700	Produits des prestations MPT	5500
707000	Vente diverses	1600
<b>74</b>	<b>SUBVENTIONS</b>	182512
740000	Subventions fonctionnement Thurins	44300
741000	Subventions Commune sur projet (poste direction)	51250
744100	Subventions État (FONJEP)	7100
744500	Subvention CAF (Bonus Territoire)	60862
745001	Subvention État ASP	10000
745002	Subventions Conseil Départemental	5000
748000	Autres subventions	4000
<b>75</b>	<b>VIE ASSOCIATIVE</b>	9150
756000	Adhésions	6400
756100	Cotisation TYM	550
756200	Cotisation EJ	700
756300	Cotisation Ludothèque	1500
<b>76</b>	<b>PRODUITS FINANCIERS</b>	500
768000	Autres produits financiers	500
<b>77</b>	<b>PRODUITS EXCEPTIONNELS</b>	6510
777000	Quote-part des sub. d'invest. au resultat d'exercice	6510
<b>78</b>	<b>REPRISE / PROV.</b>	0
781000	Reprises sur amortissements et provisions	0
789400	Report sub. non-utilisée sur exercice antérieur	0
<b>79</b>	<b>TRANSFERTS DE CHARGES</b>	29115
791000	Autres transferts de charges	5500
791100	Remboursements Uniformation	23615
<b>7</b>	<b>TOTAL PRODUITS</b>	<b>586157</b>
<b>RESULTAT</b>	<b>0</b>	

## Renouvellement du C.A.

### C.A. actuel

BECQUET	STEPHANIE
BONHOTAL	JEAN-PAUL
CAUQUIL-GROIZIER	MARJOLAINE
COOREMANS	CATHERINE
DELATTRE	AURELIE
GODOT	SOPHIE
MOLINARO	REMI
PUGNIET	NICOLAS
RIHAL	STEPHANE
THEOLEYRE	SOPHIE

### Les sortants

COOREMANS	CATHERINE
-----------	-----------

## A VENIR



# ANNEXES

## RAPPORT FINANCIER

MAISON POUR TOUS DE THURINS

15, route d'Yzeron 69510 THURINS

06/03/2024

### Bilan Association

MAISON POUR TOUS DE THURINS

#### BILAN ACTIF

Période du 01/01/2023 au 31/12/2023

Présenté en Euros

ACTIF	Exercice clos le 31/12/2023 (12 mois)				Exercice précédent 31/12/2022 (12 mois)	
	Brut	Amort. & Prov	Net	%	Net	%
<b>IMMOBILISATIONS INCORPORELLES:</b>						
Frais d'établissement						
Frais de recherche et développement						
Concessions, brevets, droits similaires						
Fonds commercial						
Autres immobilisations incorporelles						
Immobilisations incorporelles en cours						
Avances & acomptes sur immobilisations incorporelles						
<b>IMMOBILISATIONS CORPORELLES:</b>						
Terrains						
Constructions						
Installations techniques, matériel & outillage industriels						
Autres immobilisations corporelles	47 970	31 420	16 550	4,37	28 105	8,59
Immobilisations grevées de droit						
Immobilisations corporelles en cours	930		930	0,25		
Avances & acomptes sur immobilisations corporelles						
<b>IMMOBILISATIONS FINANCIERES:</b>						
Participations						
Créances rattachées à des participations						
Titres immobilisés de l'activité de portefeuille						
Autres titres immobilisés	10 881		10 881	2,87	10 647	3,25
Prêts						
Autres immobilisations financières	3 100		3 100	0,82	3 100	0,95
<b>TOTAL (I)</b>	<b>62 881</b>	<b>31 420</b>	<b>31 461</b>	<b>8,30</b>	<b>41 852</b>	<b>12,79</b>
<b>STOCKS ET EN COURS:</b>						
Matières premières, approvisionnements						
En cours de production de biens et services						
Produits intermédiaires et finis						
Marchandises						
Avances & acomptes versés sur commandes	2 378		2 378	0,63	3 500	1,07
Créances usagers et comptes rattachés	11 668	1 500	10 168	2,68	16 266	4,97
<b>Autres créances</b>						
. Fournisseurs débiteurs						
. Personnel						
. Organismes sociaux	201		201	0,05	2 056	0,63
. Etat, impôts sur les bénéfices						
. Etat, taxes sur le chiffre d'affaires						
. Autres	141 423		141 423	37,32	89 869	27,47
Valeurs mobilières de placement						
Instruments de trésorerie						
Disponibilités	190 888		190 888	50,37	172 242	52,64
Charges constatées d'avance	2 431		2 431	0,64	1 395	0,43
<b>TOTAL (II)</b>	<b>348 989</b>	<b>1 500</b>	<b>347 489</b>	<b>91,70</b>	<b>285 329</b>	<b>87,21</b>
Charges à répartir sur plusieurs exercices (III)						
Primes de remboursement des emprunts (IV)						
Ecart de conversion actif (V)						
<b>TOTAL ACTIF</b>	<b>411 870</b>	<b>32 920</b>	<b>378 950</b>	<b>100,00</b>	<b>327 181</b>	<b>100,00</b>

## MAISON POUR TOUS DE THURINS

## BILAN PASSIF

Période du 01/01/2023 au 31/12/2023

Présenté en Euros

PASSIF	Exercice clos le 31/12/2023 (12 mois)		Exercice précédent 31/12/2022 (12 mois)	
<b>FONDS ASSOCIATIFS ET RESERVES:</b>				
<b>FONDS PROPRES</b>				
Fonds associatifs sans droit de reprise				
Ecart de réévaluation				
Réserves	32 479	8,57	32 479	9,93
Report à nouveau	73 563	19,11	74 348	22,72
Résultat de l'exercice	731	0,19	-785	-0,23
<b>AUTRES FONDS ASSOCIATIFS</b>				
-Fonds associatifs avec droit de reprise				
. Apports				
. Legs et donation				
. Résultats sous contrôle de tiers financeurs				
-Ecart de réévaluation				
-Subventions d'investissement sur biens non renouvelables	14 300	3,77	18 798	5,75
-Provisions réglementées				
-Droits des propriétaires (commodat)				
<b>TOTAL(I)</b>	<b>121 073</b>	31,95	<b>124 841</b>	38,16
PROVISIONS POUR RISQUES ET CHARGES	62 519	16,50	58 520	17,89
<b>TOTAL (II)</b>	<b>62 519</b>	16,50	<b>58 520</b>	17,89
<b>FONDS DEDIÉS</b>				
. Sur subventions de fonctionnement	85 150	22,47	46 101	14,09
. Sur autres ressources				
<b>TOTAL(III)</b>	<b>85 150</b>	22,47	<b>46 101</b>	14,09
<b>DETTES</b>				
Emprunts et dettes assimilées				
Avances & acomptes reçus sur commandes en cours	222	0,06	2 383	0,73
Fournisseurs et comptes rattachés	8 837	2,33	13 590	4,15
Autres	39 775	10,50	28 935	8,84
Instruments de trésorerie				
Produits constatés d'avance	61 373	16,20	52 810	16,14
<b>TOTAL(IV)</b>	<b>110 208</b>	29,08	<b>97 719</b>	29,87
Ecart de conversion passif (V)				
<b>TOTAL PASSIF</b>	<b>378 950</b>	100,00	<b>327 181</b>	100,00
<b>ENGAGEMENTS REÇUS</b>				
Legs nets à réaliser :				
- acceptés par les organes statutairement compétents				
- autorisés par l'organisme de tutelle				
Dons en nature restant à vendre				
<b>ENGAGEMENTS DONNÉS</b>				

**MAISON POUR TOUS DE THURINS**  
**COMPTE DE RÉSULTAT**

Période du 01/01/2023 au 31/12/2023

Présenté en Euros

<b>COMPTE DE RÉSULTAT</b>		Exercice clos le 31/12/2023 (12 mois)		Exercice précédent 31/12/2022 (12 mois)		Variation absolue (12 mois)		%	
	France	Exportation	Total	%	Total	%	Variation	%	
<b>PRODUITS D'EXPLOITATION:</b>									
Ventes de marchandises	11 401		11 401	3,46	3 575	1,62	7 826	218,91	
Production vendue de biens									
Prestations de services	317 662		317 662	96,54	217 654	98,38	100 008	45,95	
<b>Montants nets produits d'expl.</b>	<b>329 063</b>		<b>329 063</b>	<b>100,00</b>	<b>221 229</b>	<b>100,00</b>	<b>107 834</b>	<b>18,71</b>	
<b>AUTRES PRODUITS D'EXPLOITATION:</b>									
Production stockée									
Production immobilisée									
Subventions d'exploitation			218 150	66,29	247 497	111,87	-29 347	-11,86	
Cotisations			10 709	3,25	7 775	3,51	2 934	37,74	
(+)-Report des ressources non utilisées des exercices antérieurs									
Autres produits			36	0,01	802	0,36	-766	95,50	
Reprise sur provisions, dépréciations									
Transfert de charges			16 247	4,94	7 144	3,23	9 103	127,42	
<b>Sous-total des autres produits d'exploitation</b>			<b>245 143</b>	<b>74,50</b>	<b>263 218</b>	<b>118,98</b>	<b>-18 075</b>	<b>-6,86</b>	
<b>Total des produits d'exploitation (I)</b>			<b>574 205</b>	<b>174,50</b>	<b>484 448</b>	<b>218,98</b>	<b>89 757</b>	<b>18,53</b>	
Quotes-parts de résultat sur opérations faites en commun									
Exédent transféré (II)					2 192	0,99	-2 192	-100,00	
<b>PRODUITS FINANCIERS:</b>									
De participations									
D'autres valeurs mobilières et créances d'actif									
Autres intérêts et produits assimilés			2 746	0,89	1 390	0,63	1 356	97,55	
Reprises sur provisions et dépréciations et transferts de charges									
Différences positives de change									
Produits nets sur cessions valeurs mobilières placement									
<b>Total des produits financiers (III)</b>			<b>2 746</b>	<b>0,83</b>	<b>1 390</b>	<b>0,63</b>	<b>1 356</b>	<b>97,55</b>	
<b>PRODUITS EXCEPTIONNELS:</b>									
Sur opérations de gestion			794	0,24	722	0,33	72	9,97	
Sur opérations en capital			5 657	1,72	6 676	3,02	-1 019	-15,25	
Reprises sur provisions et transferts de charges									
<b>Total des produits exceptionnels (IV)</b>			<b>6 452</b>	<b>1,98</b>	<b>7 397</b>	<b>3,34</b>	<b>-945</b>	<b>-12,77</b>	
<b>TOTAL DES PRODUITS (I + II + III + IV)</b>			<b>583 403</b>	<b>177,29</b>	<b>495 427</b>	<b>223,94</b>	<b>87 976</b>	<b>17,76</b>	
<b>SOLDE DEBITEUR = DEFICIT</b>							<b>-785</b>	<b>-0,34</b>	<b>785</b>
<b>TOTAL GENERAL</b>			<b>583 403</b>	<b>177,29</b>	<b>496 211</b>	<b>224,30</b>	<b>87 192</b>	<b>17,57</b>	
<b>CHARGES D'EXPLOITATION:</b>									
Achats de marchandises			3 673	1,12	1 988	0,90	1 685	84,76	
Variations stocks de marchandises									
Achats de matières premières et autres approvisionnements									
Variations stocks matières premières et autres approvisionnements									
Autres achats non stockés			38 306	11,64	40 935	18,50	-2 629	-6,41	
Services extérieurs			20 093	6,11	29 582	13,37	-9 489	-32,07	
Autres services extérieurs			42 962	13,06	40 802	18,44	2 160	5,29	
Impôts, taxes et versements assimilés			6 756	2,05	6 369	2,88	387	6,08	
Salaires et traitements			338 386	102,89	297 835	134,63	40 551	13,62	
Charges sociales			71 244	21,65	61 874	27,97	9 370	15,14	
Autres charges de personnel			2 500	0,76	1 100	0,50	1 400	127,27	
Subventions accordées par l'association									

**MAISON POUR TOUS DE THURINS**  
**COMPTE DE RÉSULTAT**

Période du 01/01/2023 au 31/12/2023

Présenté en Euros

<b>COMPTE DE RÉSULTAT ( suite )</b>	Exercice clos le 31/12/2023 (12 mois)		Exercice précédent 31/12/2022 (12 mois)		Variation absolue (12 mois)	%
Dotations aux amortissements et aux dépréciations						
.Sur immobilisations : dotation aux amortissements	11 555	3,51	10 411	4,71	1 144	10,99
.Sur immobilisations : dotation aux dépréciations						
.Sur actif circulant : dotation aux dépréciations						
.Pour risques et charges : dotation aux provisions	3 999	1,22	173	0,08	3 826	N/S
(-)Engagements à réaliser sur ressources affectées	40 835	12,41	4 177	1,89	36 658	877,62
Autres charges	637	0,19	964	0,41	-327	-33,91
<b>Total des charges d'exploitation (I)</b>	<b>580 946</b>	<b>176,55</b>	<b>496 211</b>	<b>224,30</b>	<b>84 735</b>	
Quotes-parts de résultat sur opérations faites en commun						
Déficit transféré (II)						
<b>CHARGES FINANCIERES:</b>						
Dotations aux amortissements, aux dépréciations et provisions						
Intérêts et charges assimilées						
Différences négatives de change						
Charges nettes sur cessions de valeurs mobilières placements						
<b>Total des charges financières (III)</b>						
<b>CHARGES EXCEPTIONNELLES:</b>						
Sur opérations de gestion	1 726	0,52			1 726	N/S
Sur opérations en capital						
Dotations aux amortissements, aux dépréciations et provisions						
<b>Total des charges exceptionnelles (IV)</b>	<b>1 726</b>	<b>0,52</b>			<b>1 726</b>	<b>N/S</b>
Participation des salariés aux résultats (V)						
Impôts sur les sociétés (VI)						
<b>TOTAL DES CHARGES (I + II + III + IV + V + VI)</b>	<b>582 672</b>	<b>177,07</b>	<b>496 211</b>	<b>224,30</b>	<b>86 461</b>	<b>17,42</b>
<b>SOLDE CREDITEUR = EXCEDENT</b>	<b>731</b>	<b>0,22</b>			<b>731</b>	<b>N/S</b>
<b>TOTAL GENERAL</b>	<b>583 403</b>	<b>177,29</b>	<b>496 211</b>	<b>224,30</b>	<b>87 192</b>	<b>17,57</b>
<b>EVALUATION DES CONTRIBUTIONS VOLONTAIRES EN NATURE</b>						
<b>PRODUITS :</b>						
Bénévolat	30 308		26 475			
Prestations en nature	16 740					
Dons en nature	153 149		96 101			
<b>TOTAL</b>	<b>200 197</b>		<b>122 576</b>			
<b>CHARGES :</b>						
Secours en nature						
Mise à disposition gratuite de biens et services	153 149		96 101			
Prestations	16 740					
Personnel bénévole	30 308		26 475			
<b>TOTAL</b>	<b>200 197</b>		<b>122 576</b>			